

RESILIENCIA Y REACTIVACIÓN ¿QUÉ MISMO PASÓ EN MANABÍ?

Agosto 2020 - FACT SHEET 2

RESUMEN DE LOS AVANCES LOGRADOS EN LA AGENDA DE REACTIVACIÓN PRODUCTIVA PARA IMPULSAR EL VALOR AGREGADO LOCAL DE LA PROVINCIA DE MANABÍ

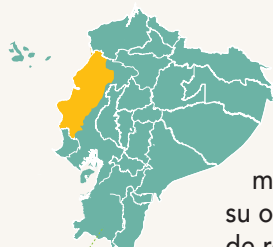

El proyecto "Hacia Comunidades Resilientes en Manabí", una iniciativa cofinanciada por la Unión Europea e implementada por Grupo FARO, Fundación ESQUEL, el Gobierno Autónomo de Portoviejo y la Universidad San Gregorio de Portoviejo, a través del **Observatorio Ciudadano de Manabí**, fortalece las capacidades de seguimiento y monitoreo de la política pública en organizaciones de la sociedad civil y ciudadanía en general; su objetivo es contribuir a la creación de comunidades resilientes y empoderadas de los procesos de reconstrucción en Manabí.

¿Cómo se esperaba impulsar el valor agregado local de la provincia de Manabí?

El gobierno buscaba impulsar el crecimiento de la productividad y la generación de valor agregado local en los sectores productivos priorizados en Manabí y Esmeraldas, a través de intervenciones en 4 sectores: i) turismo, ii) pesca, iii) agricultura, y iv) construcción. Para medir el progreso en el proceso de reactivación, el gobierno desarrolló 4 metas a ser alcanzadas hasta el 2021 con un mayor enfoque en el sector agro productivo.

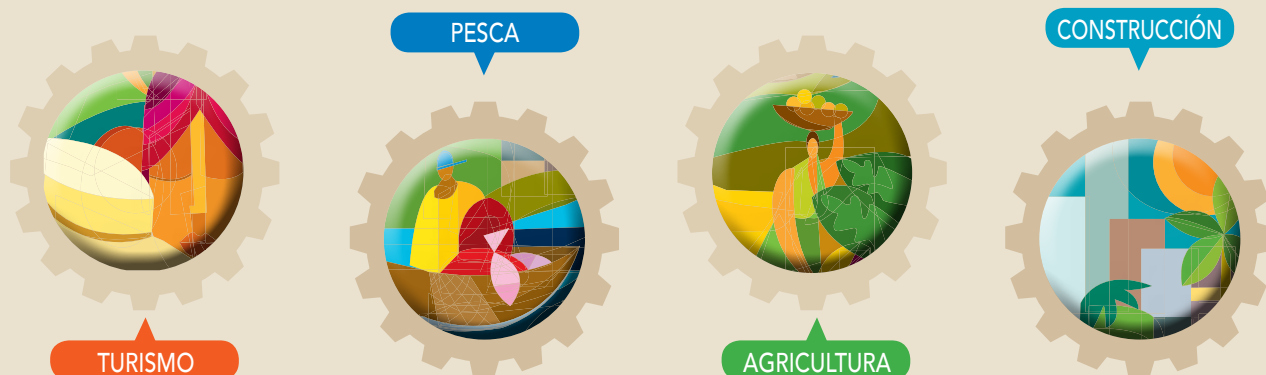

METAS DE LA POLÍTICA PRIORIZADA:
VALOR AGREGADO LOCAL



Fuente: Agenda de Reactivación (2018).

Elaboración: Observatorio Ciudadano de Manabí (Grupo FARO, USGP).

¿Qué instituciones debían trabajar de manera articulada para impulsar el valor agregado local de acuerdo a la Agenda de Reactivación Productiva?



¿Qué metas se debían cumplir para alcanzar el impacto esperado en el valor agregado local provincial?

El Gobierno Nacional, presentó en la Agenda de Reactivación Económica y Productiva para Manabí, una serie de indicadores a ser cumplidos durante 2018, 2019 y 2020. La información disponible para la elaboración de este informe, permitió hacer el seguimiento en función de las metas a ser cumplidas en el año 2018.

METAS	AVANCE ESPERADO (2018)	AVANCE ESPERADO (2019)	AVANCE ESPERADO (2020)
1. Alcanzar un crecimiento anual superior al 2% en el valor agregado bruto en las provincias de Manabí y Esmeraldas, y sostenerlo hasta 2021.	1,40%	2,10%	2,20%
2. Incrementar el rendimiento del cultivo de cacao almendra seca (variedad nacional fino y de aroma) en las provincias de Esmeraldas y Manabí hasta alcanzar 0,38 (tm/ha al 2021).	0,35 Rendimiento (Tm/hectáreas)	0,36 Rendimiento (Tm/hectáreas)	0,38 Rendimiento (Tm/hectáreas)
3. Incrementar el rendimiento del cultivo de café grano oro (variedad arábica) en la provincia de Manabí a 0,24 (Tm/ha) al 2021.	0,20 Rendimiento (Tm/hectáreas)	0,22 Rendimiento (Tm/hectáreas)	0,25 Rendimiento (Tm/hectáreas)
4. Sostener el rendimiento del maíz duro seco en la provincia de Manabí por encima de 6,32 (Tm/ha) al 2021.	5,85 Rendimiento (Tm/hectáreas)	6,12 Rendimiento (Tm/hectáreas)	6,32 Rendimiento (Tm/hectáreas)

META 1

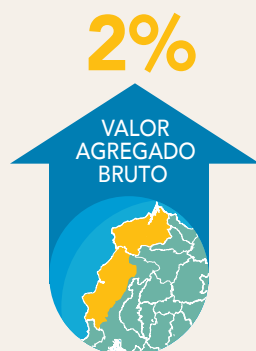

0,38

CULTIVO DE CACAO



0,24

CULTIVO CAFÉ GRANO ORO



6,32

CULTIVO MAÍZ DURO SECO

Cabe recalcar que a pesar de que las metas de este objetivo tienen un enfoque específico en el sector agrícola, también se incluyen acciones para impulsar la certificación INEN de MYPIMES y asociaciones de la economía popular y solidaria. Este objetivo priorizado busca el impulso de los sectores productivos mediante la asistencia técnica, el acceso a tecnología y a diversos medios de producción para así incidir en la generación de valor agregado bruto de la economía local, y en el incremento de la productividad.

Avances por meta priorizada

El Observatorio Ciudadano de Manabí, mediante la revisión de información oficial identificó los siguientes niveles de avances para las metas de objetivo priorizado de Valor Agregado Local:

META 1:

Alcanzar un crecimiento anual superior al 2,10% en el valor agregado bruto en las provincias de Manabí y Esmeraldas, y sostenerlo hasta 2018.

Desde el año 2012 hasta 2017, la provincia de Manabí presentó valores positivos de crecimiento en su valor agregado bruto provincial. En este sentido, se verifica un crecimiento continuo de la productividad hasta el año 2017 en un promedio del 4% (BCE, 2020). No es sino hasta el período 2017-2018 cuando esta tendencia se rompe y genera una contracción de la economía provincial. Así, en el año 2018 la productividad provincial se redujo en -2,41%. Este decrecimiento que provoca que no se cumpla con la meta anual definida para el año 2018.

GRÁFICO 1 - VARIACIÓN ANUAL VAB PROVINCIAL

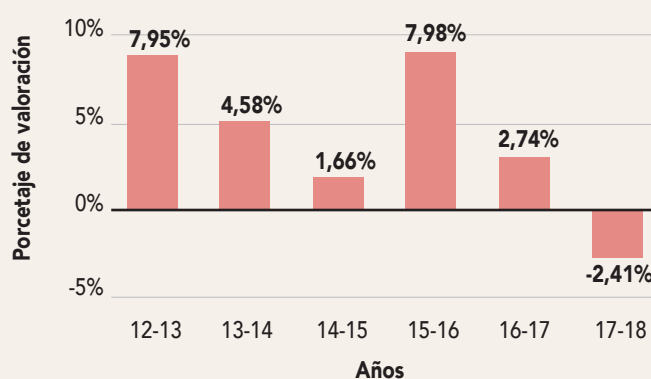

Fuente: Banco Central, 2020.

Elaborado por: Observatorio Ciudadano de Manabí.

Considerando que Manabí es la provincia con mayor superficie de labor agropecuaria (5.3 millones de hectáreas) a nivel nacional, este objetivo plantea **para las metas 2, 3 y 4** el incremento en la productividad en tres tipos de cultivos. Conforme a los niveles de cobertura de superficie plantada y cosechada, de los 5 cultivos con mayor presencia en la provincia, 3 fueron priorizados en la Agenda de Reactivación Productiva: i) cacao nacional fino de aroma en almendra seca; ii) café grano oro; y iii) maíz duro seco.

GRÁFICO 2 - RENDIMIENTOS DE CULTIVOS PRIORIZADOS EN LA AGENDA DE REACTIVACIÓN (2015-2018)

EVOLUCIÓN DE LA PRODUCTIVIDAD DE CACAO, CAFÉ Y MAÍZ EN EL PERIODO 2015-2018

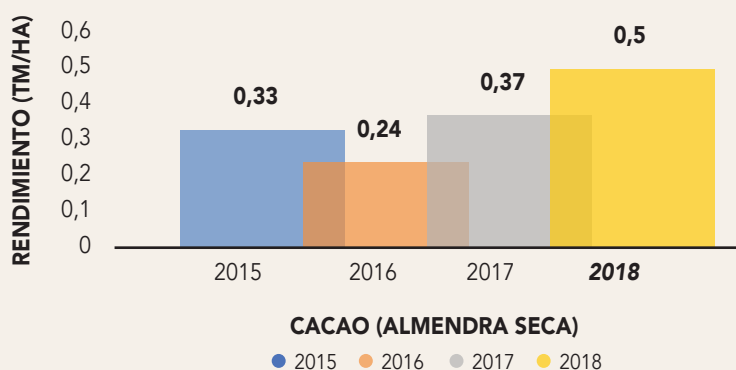

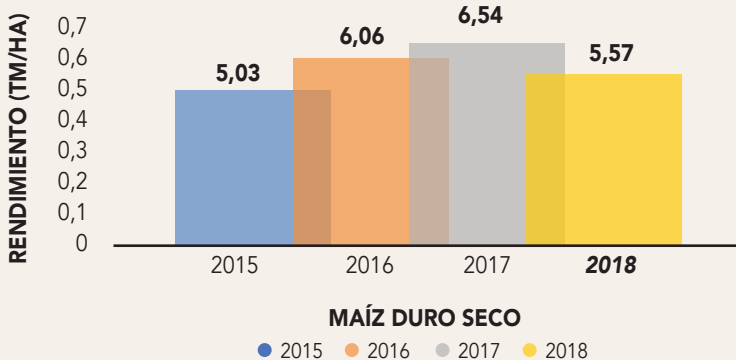
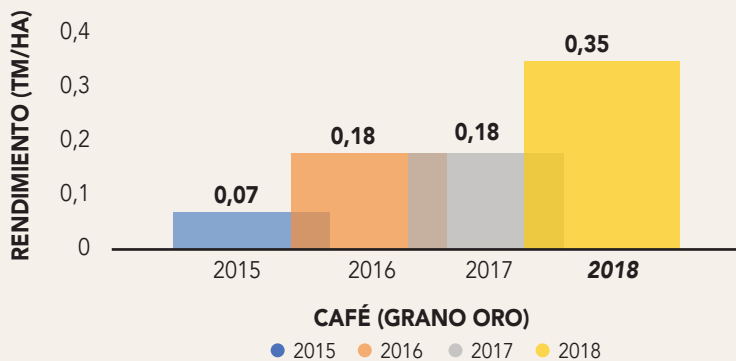

META 2:
CACAO NACIONAL FINO DE AROMA
(ALMENDRA SECA)

PROPUESTO

0,36
(tm/ha)

ALCANZADO

0,50
(tm/ha)

META 3:
CAFÉ (GRANO ORO)

0,22
tm/ha

0,35
(tm/ha)

META 4:
MAÍZ DURO SECO

6,12
tm/ha

5,57
(tm/ha)

El único cultivo que no cumple con la meta prevista de la Agenda de Reactivación es el maíz duro seco; a pesar de que este cultivo presenta un crecimiento sostenido en su rendimiento durante los años 2015-2017. Los cultivos de cacao y café presentan para el año 2018 altos rendimientos en relación con los años 2016 y 2017. Para 2018 el cacao y el maíz duro seco fueron los dos cultivos con mayor hectáreas cultivadas y cosechadas a nivel provincial.

Algunas conclusiones

1. Se logró identificar el *cumplimiento de dos de las cuatro metas* propuestas por el Comité de la Reconstrucción y la Reactivación Productiva para este objetivo. Sin embargo de haber alcanzado cierto nivel de progreso, el principal foco previsto a través de este eje de intervención, incrementar la productividad a nivel local, todavía no ha sido cumplido, lo que se evidencia en la contracción del valor agregado local de la provincia.
2. El incremento del valor agregado bruto de Manabí demanda una intervención en varios sectores productivos, aspecto que de conformidad con el análisis realizado no es evidenciable. Es así que no se han podido identificar instancias y mecanismos de coordinación entre diferentes actores de varios sectores para impulsar la productividad más allá de los cultivos que fueron priorizados.
3. El decrecimiento en el Valor Agregado Bruto provincial evidencia la necesidad de impulsar acciones con un enfoque transversal a nivel de los sectores productivos de Manabí para evitar dependencia directa sobre ciertos sectores económicos.

El Observatorio Ciudadano de Manabí, realizó una revisión de la información oficial respecto a la ejecución de proyectos y solicitó información a las entidades involucradas dentro de este objetivo priorizado. Los resultados de este informe fueron enviados al Comité para la Reconstrucción y Reactivación Productiva y hasta la fecha de publicación de este informe no se ha recibido respuesta de este organismo.



Accede al informe aquí: <https://www.comunidadesresiliente.com/documentos/>
Fecha de corte del informe: Abril, 2020 / Fecha de publicación del informe: Julio, 2020

www.grupofaro.org

 @GrupoFARO

 @GrupoFARO

 grupo.faro

Observatorio
Ciudadano
MANABÍ

Implementado por:

