

RESILIENCIA Y REACTIVACIÓN ¿QUÉ MISMO PASÓ EN MANABÍ?

Agosto 2020 - FACT SHEET 1

RESUMEN DEL INFORME DE SEGUIMIENTO A LOS AVANCES LOGRADOS EN LA AGENDA DE REACTIVACIÓN PRODUCTIVA PARA MANABÍ Y ESMERALDAS

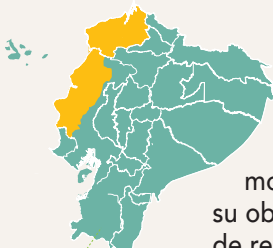

El proyecto "Hacia Comunidades Resilientes en Manabí", una iniciativa cofinanciada por la Unión Europea e implementada por Grupo FARO, Fundación ESQUEL, el Gobierno Autónomo de Portoviejo y la Universidad San Gregorio de Portoviejo, a través del **Observatorio Ciudadano de Manabí**, fortalece las capacidades de seguimiento y monitoreo de la política pública en organizaciones de la sociedad civil y ciudadanía en general; su objetivo es contribuir a la creación de comunidades resilientes y empoderadas de los procesos de reconstrucción en Manabí.

¿En qué contexto se construye la Agenda de Reactivación Productiva para Manabí y Esmeraldas?

La Agenda de Reactivación se genera en un escenario post-terremoto con impactos en el empleo, la producción y la infraestructura local. Después de un proceso de reconstrucción articulado a través del **Plan Reconstruyo (2017)**, se presentó la Agenda de Reactivación Productiva como una herramienta para articular las intervenciones del sector público y privado para generar las condiciones favorables que permitan la reactivación productiva y el crecimiento económico sostenido e incluso en las provincias de Manabí y Esmeraldas.

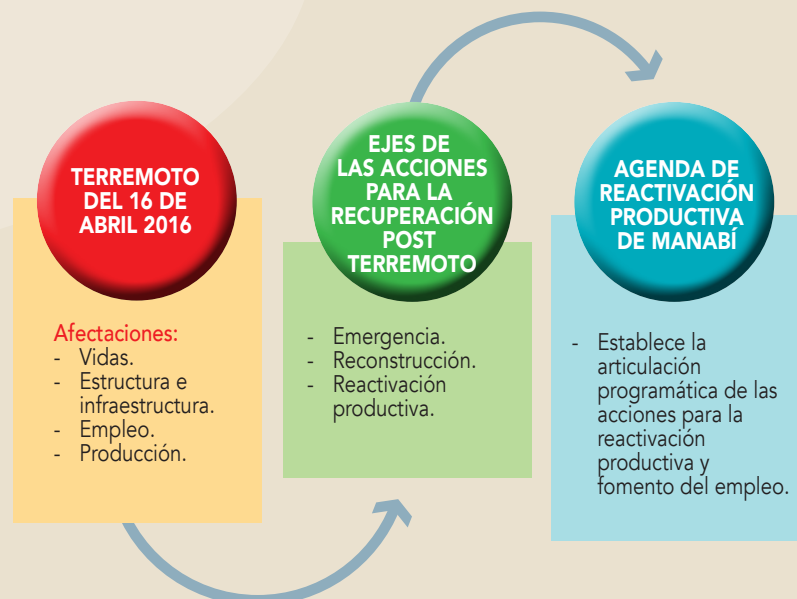

¿Quién estuvo a cargo de la formulación de la Agenda de Reactivación Productiva para Manabí y Esmeraldas?

La Agenda de Reactivación fue aprobada por el **Comité de Reconstrucción y Reactivación Productiva y del Empleo** en el año 2018 y las instituciones a cargo de su formulación fueron:



Actualmente, varias de estas instituciones se han fusionado o han sido modificadas, lo cual impacta en la gestión y ejecución de los objetivos de esta agenda de reactivación.

¿Cómo se dio seguimiento a la Agenda de Reactivación?

El Observatorio Ciudadano de Manabí, liderado por Grupo FARO y la Universidad San Gregorio de Portoviejo, dió seguimiento a tres de los seis objetivos de la Agenda de Reactivación Productiva, a través del informe **"Resiliencia y Reactivación: ¿Qué mismo pasó en Manabí?"**, del cual se desprende el presente resumen general del proceso y sus resultados:



¿Cuáles son los objetivos de la Agenda de Reactivación que fueron priorizados?

OBJETIVO GENERAL DE LA AGENDA

Articular las intervenciones del sector público y privado para generar las condiciones favorables que permitan la reactivación productiva y el crecimiento económico sostenido e inclusivo en las provincias de Manabí y Esmeraldas, generando nuevos empleos de calidad en las zonas afectadas por el terremoto del 16 de abril de 2016.

OBJETIVOS PRIORIZADOS

1

Impulsar el crecimiento de la productividad y la generación de valor agregado local en los sectores productivos priorizados en Manabí y Esmeraldas, desde el accionar coordinado de las entidades públicas y las empresas privadas del territorio.

2

Mejorar la competitividad territorial a través de la optimización de la infraestructura productiva y la promoción de nuevas.

3

Promover el financiamiento productivo de la banca pública hacia los negocios de turismo, manufactura, comercio, agricultura, ganadería y pesca artesanal en las zonas afectadas, a través de productos crediticios accesibles, innovadores y pertinentes.

Seguimiento a un total de 11 metas de la Agenda de Reactivación, distribuidas en tres ejes de la siguiente manera:

VALOR AGREGADO LOCAL
(OE1 DE LA AGENDA)

4
metas

INFRAESTRUCTURA PRODUCTIVA
(OE3 DE LA AGENDA)

5
metas

TURISMO
(OE4 DE LA AGENDA)

2
metas

¿Cómo avanza la Agenda de Reactivación?

VALOR AGREGADO LOCAL
(OE1 DE LA AGENDA)

4
metas

2 No satisfactorias

0 Medianamente satisfactorias

2 Satisfactorias

METAS	RESULTADO	OBSERVACIONES
Incrementar el rendimiento del cultivo de cacao almendra seca (variedad nacional fino de aroma) en las provincias de Esmeraldas y Manabí hasta alcanzar 0,35 (Tm/Ha) al 2018.	Satisfactorio.	Se incrementó el rendimiento del cultivo de cacao almendra seca (variedad nacional fino y de aroma) en las provincias de Esmeraldas y Manabí a más de 0,35 (Tm/Ha) al 2018.
Incrementar el rendimiento del cultivo de café grano oro (variedad arábigo) en la provincia de Manabí a 0,20 (Tm/Ha) al 2018.	Satisfactorio.	Se incrementó el rendimiento del cultivo de café grano oro (variedad arábigo) en la provincia de Manabí a más de 0,20 (Tm/Ha) al 2018.
Sostener el rendimiento del maíz duro seco en la provincia de Manabí por encima de 6,32 (Tm/Ha).	No satisfactorio.	El rendimiento del maíz duro seco en la provincia de Manabí fue inferior a 5,85 (Tm/Ha) al 2018.
Alcanzar un crecimiento anual superior al 2,10% en el valor agregado bruto en las provincias de Manabí.	No satisfactorio.	El valor agregado bruto de la provincia de Manabí disminuyó en - 2,41% entre el 2017 y 2018, los cinco sectores que mayor aportan al VAB Provincial presentaron una contracción durante el 2018.

**INFRAESTRUCTURA
PRODUCTIVA**
(OE3 DE LA
AGENDA)

5
metas

3 No satisfactorias

1 Medianamente satisfactorias

0 Satisfactorias

1 No se pudo medir

METAS	RESULTADO	OBSERVACIONES
Implementar 4 obras de conectividad y transporte para las provincias de Manabí y Esmeraldas (Puerto y Aeropuerto de Manta y 2 ejes viales en Esmeraldas).	Medianamente satisfactorio	De acuerdo a la información disponible se ha identificado una obra en desarrollo, otra suspendida y otra en proceso precontractual.
Implementar semestralmente al menos una rueda de negocios de atracción de inversiones y promoción de exportaciones en las zonas afectadas hasta el 2021.	No satisfactorio.	No se ha podido verificar la ejecución de ruedas de negocios de atracción de inversiones y promoción de exportaciones desarrolladas en el marco de las zonas afectadas por el 16A entre los periodos del 2018 (octubre) a febrero del 2020.
Poner en funcionamiento 3 facilidades pesqueras y 3 mercados con modelos de gestión sostenibles al 2019.	No satisfactorio.	Con corte al mes de diciembre del 2019 se ha inaugurado una facilidad mientras que 2 más se encuentran por ser finalizadas y una presenta un avance del 70%. De los mercados identificados en la Agenda de Reactivación, 3 finalizaron su construcción durante los años del 2017 y 2018 mientras que el único mercado que continúa en proceso de construcción es el <i>Mercado Central de Portoviejo</i>
Recuperar la infraestructura de riego para la producción agropecuaria de por lo menos 8200 hectáreas de la provincia de Manabí. (Sistema de Riego Carrizal Chone (10.000 Ha), Sistema de Riego San Agustín (2.200 Ha) canales de Poza Honda (2.000 Ha).	No satisfactorio.	De las tres obras programadas dentro de la Agenda de Reactivación Productiva para el desarrollo de los sistemas de riego a nivel provincial, solo una obra (Sistema de Riego Carrizal Chone) presentaba un avance del 25%; el Sistema de Riego de San Agustín se encuentra suspendido y el proyecto de Canales de Poza Honda no consta como un proyecto a ser ejecutado en el marco de la Agenda de Reactivación.
Incrementar el índice de competitividad provincial de Manabí hasta alcanzar 33,5 al 2019	No se pudo medir.	En el año 2019, el Ministerio de Producción, Comercio Exterior, Inversiones y Pesca realizó una actualización al Índice de Competitividad Provincial modificando su forma de medición . Por esta razón, no es posible realizar una valoración del avance de la meta de la Agenda de Reactivación debido a que ésta tomo como base un valor distinto y no comparable.

TURISMO
(OE4 DE LA
AGENDA)

2
metas

2 No satisfactorias

0 Medianamente satisfactorias

0 Satisfactorias

METAS	RESULTADO	OBSERVACIONES
Incrementar al 1,83 la participación de las actividades relacionadas con el turismo en el VAB nominal de las provincias Manabí y Esmeraldas para el 2018.	No satisfactorio.	Si se toma en cuenta el aporte total del VAB turístico de Manabí y Esmeraldas en contraste con la economía total de ambas provincias, el turismo aportó a la economía total de ambas provincias en un 1.73% para el año 2018, valor por debajo de la meta establecida para el año 2018 (no satisfactorio).
Planificar y promocionar 6 nuevos destinos en las provincias Manabí y Esmeraldas hasta el 2019.	No satisfactorio.	A nivel de promoción turística de la provincia y en especial tomando en cuenta la definición de "destino turístico", no se ha logrado identificar acciones más allá de un nivel de planificación primaria.

Algunas conclusiones



El 64% de las metas analizadas no se cumplieron (7 en total).



Solo el 18% de las metas analizadas se cumplieron (2 en total).



Los dos ejes que no presentan ninguna valoración "satisfactoria" en sus avances son turismo e infraestructura productiva y promoción de inversiones.

1. La efectividad de la Agenda de Reactivación se ha visto limitado por la falta de espacios de articulación interinstitucional que aporten a la implementación de los proyectos planteados de manera conjunta, para así incrementar su impacto en beneficio de la población.
2. Es necesaria una actualización de las metas e indicadores de la Agenda de Reactivación. Esto debido a la modificación de ciertos proyectos o su suspensión y también para considerar la coyuntura ocasionada por la emergencia sanitaria en el proceso de reactivación productiva y económica a nivel local.
3. Es necesario desarrollar informes de seguimiento a la Agenda de Reactivación desde el Comité de Reconstrucción y Reactivación Productiva.

www.grupofaro.org

 @GrupoFARO

 @GrupoFARO

 grupo.faro

Observatorio
Ciudadano
MANABÍ

Implementado por:

GRUPO
faro | 15
Ideas y acción colectiva

ESQUEL

PORTOVIJEJO
nace de ti

UNIVERSIDAD
SAN GREGORIO
DE PORTOVIJEJO